

รายงานการประชุมเกษตรอำเภอประจำเดือน ธันวาคม ๒๕๖๗  
ครั้งที่ ๑๒/๒๕๖๗  
วันที่ ๒๗ ธันวาคม ๒๕๖๗  
ณ ห้องประชุมสำนักงานเกษตรจังหวัดเพชรบุรี อำเภอเมืองเพชรบุรี จังหวัดเพชรบุรี

**ผู้เข้าประชุม**

๑. นายวันชัย นิลวงศ์	เกษตรจังหวัดเพชรบุรี	ประธาน
๒. นางอุไร กาลปักษ์	หัวหน้ากลุ่มยุทธศาสตร์และสารสนเทศ	
๓. นางพรรณวดี ทองแดง	หัวหน้ากลุ่มส่งเสริมและพัฒนาเกษตรกร	
	ปฏิบัติราชการแทนหัวหน้ากลุ่มส่งเสริมและพัฒนาการผลิต	
๔. นางสาวนิตยา ตั้งสุขธวัช	หัวหน้ากลุ่มอารักขาพืช	
๕. นางปัจฉิมา เผือกเทศ	หัวหน้าฝ่ายบริหารทั่วไป	
๖. นายพันลภ เอี่ยมสวัสดิ์	เกษตรอำเภอชะอำ	
๗. นายยุกตนันท์ จำปาเทศ	เกษตรอำเภอเมืองเพชรบุรี	
๘. นายพันวิทย์ ศรีสังข์งาม	เกษตรอำเภอบ้านลาด	
๙. นายสุรียา ศรีนาโค	เกษตรอำเภอบ้านแหลม	
๑๐. นายวิโมกข์ พรหมทอง	เกษตรอำเภอเขาย้อย	
๑๑. นางสาวธันนรดา เทียนทอง	เกษตรอำเภอแก่งกระจาน	
๑๒. นางสาวธัญลักษณ์ นิ่มนุ้ย	เกษตรอำเภอหนองหญ้าปล้อง	
	รักษาราชการแทนเกษตรอำเภอท่ายาง	
๑๓. นางสาวศิริรัตน์ แจ้งเรือง	นักวิชาการส่งเสริมการเกษตรชำนาญการ	
	รักษาราชการแทนเกษตรอำเภอหนองหญ้าปล้อง	
๑๔. นางสาวปาริฉัตร บุญเย็น	นักวิชาการส่งเสริมการเกษตรชำนาญการ	เลขานุการ



เอกสารแนบการประชุม  
ครั้งที่ ๑๒/๒๕๖๗

**ผู้เข้าร่วมประชุม**

๑. นางสาวศิริประภา โพธิ์ภาค	นักวิชาการส่งเสริมการเกษตรชำนาญการ
-----------------------------	------------------------------------

**ผู้ไม่มาประชุม(ติดราชการ/ภารกิจ/ลา)**

**เริ่มประชุม**

เวลา ๑๓.๓๐ น.

นายวันชัย นิลวงศ์ เกษตรจังหวัดเพชรบุรี กล่าวเปิดและดำเนินการประชุม ตามระเบียบวาระ ดังนี้

**ระเบียบวาระที่ ๑ เรื่องที่ประธานแจ้งให้ที่ประชุมทราบ**

๑.๑ ผู้ลงทะเบียน หมอกควัน PM ๒.๕ ขอให้ดำเนินการประชาสัมพันธ์สร้างการรับรู้ และให้นำใส่เป็นวาระในการประชุมเวทีต่าง ๆ เช่น หัวหน้าส่วนราชการระดับอำเภอ การประชุมกำนันผู้ใหญ่บ้าน เพื่อสร้างการรับรู้ในพื้นที่และสร้างการรับรู้ประชาสัมพันธ์การใช้เทคนิค ๔ ป. + IPM ในการทำการเกษตรในพื้นที่

**มติที่ประชุม** รับทราบ

๑.๒ การทำงานเป็นทีม (Smart Team) ขอให้ทุกคนบูรณาการการทำงานร่วมกัน ช่วยกันดำเนินงาน กิจกรรมต่าง ๆ ทำงานเป็นทีม และในกิจกรรมคลินิกเกษตรที่ผ่านมา ควรปรับในการทำหนังสือให้มีแบบตอบรับเพิ่มเติม มีการติดต่อประสานติดตามเบื้องต้น วางแผนการทำงานให้เป็นระบบ

**มติที่ประชุม** รับทราบ

**๑.๓ การเบิกจ่ายงบประมาณ** ขอให้ดำเนินการเบิกจ่ายงบประมาณโครงการต่าง ๆ ให้เป็นไปตามกำหนด ตามตัวชี้วัดของกรมส่งเสริมการเกษตร และการเบิกจ่ายขอให้สอดคล้องกับการดำเนินงานทั้งปีใช้สอยงบประมาณให้สัมพันธ์กัน

**มติที่ประชุม**                      รับทราบ

**๑.๔ การปฏิบัติตามระเบียบและคำสั่ง** ขอให้เจ้าหน้าที่ทุกท่านศึกษาและปฏิบัติตามกฎระเบียบ คำสั่ง กฎหมาย ระเบียบก.พ. พ.ร.บ. อำนาจความสะดวก และกฎอื่นๆที่เกี่ยวข้อง อย่างเคร่งครัด

**มติที่ประชุม**                      รับทราบ

**๑.๕ กำหนด ๑๐ วันอันตราย** เริ่มวันที่ ๒๗ ธันวาคม ๒๕๖๗ – ๗ มกราคม ๒๕๖๘ มีการตั้งจุดบริการในพื้นที่เสี่ยง โดยมีจุดหลัก ๒ จุด คือบริเวณแยกท่าศาลาและวัดเขาตะเครา ขอให้เดินทางและขับขี่โดยปลอดภัย ณาไม่ขับ

**มติที่ประชุม**                      รับทราบ

**๑.๖ วันสำคัญที่เกี่ยวข้องกับสถาบันพระมหากษัตริย์ ประจำปีเดือนมกราคม ๒๕๖๘**

- วันที่ ๘ มกราคม ๒๕๖๘ วันคล้ายวันประสูติสมเด็จพระเจ้าลูกเธอ เจ้าฟ้าสิริวัณณวรี นารีรัตนราชกัญญา
- วันที่ ๑๗ มกราคม ๒๕๖๘ วันพ่อขุนรามคำแหงมหาราช
- วันที่ ๑๘ มกราคม ๒๕๖๘ วันสมเด็จพระนเรศวรมหาราช

**มติที่ประชุม**                      รับทราบ

**๑.๗ จังหวัดสีขาวปลอดยาเสพติด** จะมีการตรวจหาสารเสพติดของเจ้าหน้าที่ภายในหน่วยงานอีกครั้งทั้งจังหวัดและอำเภอ ซึ่งจะได้ประสานอีกครั้ง แต่จะไม่แจ้งให้ทราบล่วงหน้าก่อน

**มติที่ประชุม**                      รับทราบ

**๑.๘ สถานการณ์ผลผลิตสินค้าเกษตร** ขอให้เตรียมการวางแผน เตรียมพร้อมรับมือสถานการณ์อย่าให้มีเหตุการณ์การประท้วง ร้องเรียน หรือเทผลผลิตทางการเกษตรขอให้ประสานแก้ไขและแจ้งรายงานกรมฯ

**มติที่ประชุม**                      รับทราบ

**๑.๙ การจัดกิจกรรม Field Day** ในปีนี้มีการจัด ๑ จุด โดยสำนักงานส่งเสริมและพัฒนาการเกษตรที่ ๒ จังหวัดราชบุรี เป็นผู้ดำเนินการจัดกิจกรรม ซึ่งกำหนดจัดช่วงเดือนกุมภาพันธ์ ๒๕๖๘ ที่อำเภอดำเนินสะดวก จังหวัดราชบุรี และจังหวัดเพชรบุรีได้รับเป้าหมายเกษตรกรเข้าร่วมจำนวน ๒๐ ราย และจังหวัดแต่ละจังหวัดต้องร่วมจัดนิทรรศการ จังหวัดเพชรบุรีจัดในเรื่องข้าวร่วมกับมหาวิทยาลัยศิลปากร

**ประธาน** จังหวัดร่วมกับสำนักงานเกษตรอำเภอบ้านลาด และศพก.อ.บ้านลาด เพื่อจัดนิทรรศการร่วมกัน และสำนักงานเกษตรอำเภอบ้านแหลมและอำเภอเขาย้อยนำเกษตรกรเข้าร่วมกิจกรรมอำเภอละ ๑๐ ราย และอำเภอมี่นาคเมืองช่วยด้วย และให้ประมาณการค่าใช้จ่ายในส่วนที่เกี่ยวข้องเสนอเขตเพื่อสนับสนุน

**มติที่ประชุม**                      รับทราบ

**ระเบียบวาระที่ ๒ เรื่องรับรองรายงานการประชุม**

**๒.๑ รายงานการประชุมสำนักงานเกษตรจังหวัดประจำเดือนพฤศจิกายนครั้งที่ ๑๑/๒๕๖๗**



กลุ่มยุทธศาสตร์และสารสนเทศได้จัดทำรายงานการประชุมฯ ประจำเดือนพฤศจิกายนครั้งที่ ๑๑/๒๕๖๗ รายละเอียดตาม QR Code ที่นี้ได้จัดส่งรายงานการประชุมฯ แจ้งเวียนให้ผู้เข้าประชุมตรวจสอบตามหนังสือสำนักงานเกษตรจังหวัดเพชรบุรีที่ พบ ๐๐๐๙/ว ๑๘๔๖ ลงวันที่ ๓ ธันวาคม ๒๕๖๗ และหนังสือจังหวัดเพชรบุรีที่ พบ ๐๐๐๙/ว ๑๗๔๘๓ ลงวันที่ ๓ ธันวาคม ๒๕๖๗ และหากมีข้อแก้ไขขอให้แจ้งภายในวันที่ ๑๖ ธันวาคม

๒๕๖๗ หากพ้นกำหนดมิได้รับแจ้งแก้ไขข้อถือว่ารับรองรายงานการประชุม ซึ่งปรากฏว่าไม่มีผู้ขอแก้ไขรายงานการประชุมฯ ดังกล่าว

**มติที่ประชุม**

รับรองรายงานการประชุมเกษตรอำเภอลำปางประจำเดือนพฤศจิกายน พ.ศ. ๒๕๖๗

ระเบียบวาระที่ ๓ เรื่องสืบเนื่องจากการประชุมครั้งที่แล้ว

๓.๑ กลุ่มยุทธศาสตร์และสารสนเทศ  
๓.๑.๑ ข้อมูลสถานการณ์การปลูกพืช ข้อมูล ณ วันที่๒๔ ธันวาคม ๒๕๖๗

ข้อมูลด้านการเกษตรจังหวัดเพชรบุรี ปี 2567 (ข้อมูล ณ วันที่ 24 ธ.ค. 67)

อำเภอ	พื้นที่ทั้งหมด (ไร่)	พื้นที่ทำ การเกษตร อำเภอสำรวจ ณ 31 ธ.ค. 66 (ไร่)	พื้นที่ทำการเกษตรแบ่งตามการเพาะปลูก (ไร่)																								
			จำนวนปี 67/68 รอบที่ 1		สับปรดโรงงาน		มะนาว		กล้วยหอมทอง		อ้อยโรงงาน 67/68		มันสำปะหลัง		ข้าวโพดเลี้ยงสัตว์		ปาล์มน้ำมัน		มะพร้าวแก่		ชมพู่เพชรสายรุ้ง			เกลื่อสมุทร	รายงาน รด.		
			ทบก.	เก็บเกี่ยวแล้ว	ทบก.	รด.	ทบก.	รด.	ทบก.	รด.	ทบก.	รด.	ทบก.	รด.	ทบก.	รด.	ทบก.	รด.	ทบก.	รด.	ทบก.	รด.	ข้อมูลที่ อำเภอขึ้นชั้น	ทบก.	ไม่ผล	ไม่ขึ้นต้น	พืชผัก
เมืองเพชรบุรี	177,438	84,664	77,124	64,985			17	46	1.75	5.50							222	369	79	719	55	81	82	420	764	1,627	413
เขาย้อย	191,030	64,442	46,892	46,047			9	82	0.38	51		809	52	310.50	12	21	38	211	332	1,140					887	5,481	114
หนองหญ้าปล้อง	781,124	80,925	1,800	1,754	2,427	15,447	1,001	2,922	39	650	630	5,522	72	100	1,697	3,430	1,480	3,440	24	130	1.25				10,611	7,124	872
ชะอำ	412,889	98,360	17,350	13,172	361	19,704	305	947	94	55	936	25,350	599	8,650	178	100	2,020	6,546	698	3,853	4		3.50	27	9,670	18,128	4,099
ท่ายาง	460,417	200,538	48,048	44,756	5,407	13,109	7,389	19,034	5,260	8,802	3,135	9,171	975	1,531	36		2,051	3,988	620	2,072	106	134.50	92.50		53,570	13,049	11,786
บ้านลาด	186,336	79,718	53,262	51,372		335	539	1,171	373	905	0.25						244	291	241	870	5.50	24	13.75		5,143	3,889	1,284
บ้านแหลม	118,678	70,070	11,563	5,259			0.50	3.50										13	2,365	5,595	8	12	12.50	8,321	82	7,035	
แก่งกระจาน	1,562,799	131,836	2,358	2,323	2,427	15,562	5,372	16,353	566	2,797		1,690	15	100	6	605	1,593	4,723	85	137	8.25	8.25	8.25		57,432	20,257	1,617
รวม	3,890,711	810,553	258,397	229,669	10,622	64,157	14,632	40,559	6,334	13,266	4,700	42,542	1,712	10,691	1,928	4,156	7,649	19,580	4,444	14,516	188	259.75	212.50	8,767	138,157	76,590	20,184

หมายเหตุ :เป็นข้อมูลประมาณการจะมีความชัดเจนเมื่อได้สรุปผลเป็นข้อมูลเอกภาพแล้วเท่านั้น  
ข้าวนาปีเริ่มเพาะปลูก 16มิ.ย. 67 - 28ก.พ. 67 บางพื้นที่โดยเฉพาะอำเภอเขาชัยมีการเพาะปลูกมากกว่า 1 รอบ/ปี (ผลผลิตเฉลี่ย 701 กิโลกรัม/ไร่ ที่ความชื้น 15% ) (อยู่ในช่วงเพาะปลูกข้อมูลยังไม่สิ้นสุด)

ข้าวนาปรัง เริ่มเพาะปลูก 1 มี.ค. – 15 มิ.ย. 68  
พันธุ์ข้าวที่นิยมปลูก ได้แก่ กข85, กข49 และ ชัยนาท 1 ตามลำดับ  
ไม้ผล ได้แก่ กล้วย มะนาว มะม่วง ชมพู่เพชรสายรุ้ง กระท้อน ฝรั่ง น้อยหน่า ส้มโอ มะปรางเป็นต้น  
ไม้ยืนต้น ได้แก่ มะพร้าว ปาล์มน้ำมัน ไม้ ตาลโตนด อินทผลัม  
พืชผัก ได้แก่ คะน้า ขอม กระเพรา พริก มะเขือ โหระพา  
ไม้ดอก ได้แก่ บัวหลวง มะลิ  
ไม้ประดับ ได้แก่ เศรษฐี ไม้ตัดใบอื่น ๆ

มติที่ประชุม รับทราบ

### ๓.๑.๒ รายงานผลโครงการทะเบียนเกษตรกรและบริหารจัดการสารสนเทศการเกษตรด้านพืช

ขึ้นทะเบียนและปรับปรุงทะเบียนเกษตรกรตามเป้าหมาย ปีงบประมาณ 68

ตัดยอดข้อมูล ณ วันที่ ๒๔ ธันวาคม ๒๕๖๗

(1 ต.ค. 67 - 10 ก.ย. 68)

อำเภอ	จำนวนครัวเรือนเป้าหมาย	จำนวนครัวเรือนที่ได้ดำเนินการในปี 68 แล้ว	คิดเป็น %
เมืองเพชรบุรี	4,129	1,270	30.76
เขาย้อย	2,816	268	9.52
หนองหญ้าปล้อง	1,643	164	9.98
ชะอำ	2,688	535	19.90
ท่ายาง	8,525	3,166	37.14
บ้านลาด	5,418	2,673	49.34
บ้านแหลม	997	378	37.91
แก่งกระจาน	3,784	344	9.09
<b>เพชรบุรี</b>	<b>30,000</b>	<b>8,798</b>	<b>29.33</b>

วาดแปลงปี 68 ณ วันที่ 24 ธ.ค. 67

อำเภอ	เป้าหมายวาดแปลง รอบที่ 1/68 (1 ต.ค. 67 - 10 มี.ค. 68)	วาดแปลงไปแล้ว	คิดเป็น %
เมืองเพชรบุรี	1,444	541	37.47
เขาย้อย	448	13	2.90
หนองหญ้าปล้อง	839	4	0.48
ชะอำ	615	114	18.54
ท่ายาง	3,142	384	12.22
บ้านลาด	1,002	288	28.74
บ้านแหลม	386	25	6.48
แก่งกระจาน	1,624	102	6.28
<b>เพชรบุรี</b>	<b>9,500</b>	<b>1,471</b>	<b>15.48</b>

ผลการขึ้นทะเบียนและปรับปรุงทะเบียนเกษตรกร

(1 ต.ค. 67 - 10 ก.ย. 68)



ผลการวาดแปลง

เป้าหมาย ปี 68 รอบที่ 1 (1 ต.ค. 67 - 10 มี.ค. 68)

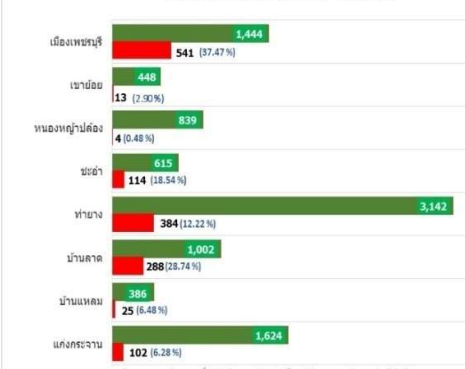

สรุปผลการดำเนินการขึ้นทะเบียนและปรับปรุงทะเบียนเกษตรกรผู้ปลูกข้าวในปี 2567/68 จังหวัดเพชรบุรี

\*\* ขอให้อำเภอเร่งรัดการบันทึกผลการตรวจสอบ (ปิดประกาศ/ประชาสัมพันธ์) ในระบบทะเบียนเกษตรกรโดยเร็ว เพื่อรองรับมาตรการช่วยเหลือของรัฐบาลซึ่งกรมส่งเสริมการเกษตรจะต้องส่งข้อมูลให้ ธกส.

กรมฯ จะประมวลผลตัดข้อมูลสำหรับการตรวจสอบ (ปิดประกาศ/ประชาสัมพันธ์) อีกครั้งวันที่ 2 ม.ค. 68 (เวลา 23.59 น.) และจัดส่งข้อมูลให้ ธกส. ในวันที่ 6 ม.ค. 2568 (รอ ธกส.โอนเงินประมาณ 7 วัน)

วันที่ตัดยอดข้อมูล 21 ธันวาคม 2567 (เวลาเที่ยงคืน)

อำเภอ		บันทึกข้อมูล ปี 2567/68 รวมทั้งสิ้น (ทพ. และ Farmbook)		การจัดชุดตรวจสอบ (ปิดประกาศ/ประชาสัมพันธ์)		การตรวจสอบแล้ว		คงเหลือ ยังไม่ได้จัดชุดตรวจสอบ		บันทึกข้อมูลตั้งแต่ 21 มีนาคม 2567 (เฉพาะทองแดง)		ร้อยละของข้อมูลที่ได้รับการตรวจสอบ (ปิดประกาศ/ประชาสัมพันธ์) เปรียบเทียบกับข้อมูล ที่บันทึก ปี 2567/68		ส่งข้อมูลโครงการสนับสนุนค่า บริหารจัดการและพัฒนาคุณภาพ ผลผลิตเกษตรกรผู้ปลูกข้าว ปี 2567/68		คงเหลือข้อมูลทั้งหมดที่ยังไม่ได้จัดส่งให้ ธกส. (เนื่องจากเหตุผลอื่น : ยกเลิกไม่ได้ตัดชุดได้ อีก/อยู่ระหว่างติดประกาศ/หาเงื่อนไขการตัด ข้อมูล ข้อ 7 เรื่อง การวาดแปลง เพื่อตรวจสอบ ข้าวรอบที่ 1/รอบตัดข้อมูลรอบถัดไป)					
										ข้อมูลการจัดชุดตรวจสอบแล้วและได้มีการบันทึกผล ผ่านการตรวจสอบ (ปิดประกาศ/ประชาสัมพันธ์) แล้ว											
										** ข้อมูลครัวเรือนที่ผ่านการตรวจสอบแล้วหากมีการเพิ่มและ ลดลงแล้วข้อมูลครัวเรือนจะบันทึกครัวเรือนใหม่เข้า ครัวเรือนที่ผ่านการตรวจสอบอีกครั้งจำนวนครัวเรือนที่บันทึกเข้าไป											
ครัวเรือน	แปลง	ไร่	ครัวเรือน	แปลง	ไร่	ครัวเรือน	แปลง	ไร่	ครัวเรือน	แปลง	ไร่	ครัวเรือน	แปลง	ไร่	ครัวเรือน	แปลง	ไร่				
จังหวัดเพชรบุรี	17,205	51,054	258,374.96	17,197	51,035	258,220.21	8	19	154.75	17,156	50,883	257,377.35	99.72	99.67	99.61	16,534	45,962	234,031.46	671	5,092	24,343.50
เมืองเพชรบุรี *	4,397	12,227	77,127.58	4,393	12,220	77,056.58	4	7	71.00	4,376	12,165	76,703.33	99.52	99.49	99.45	4,145	10,764	67,287.26	252	1,463	9,840.32
เขาย้อย *	2,872	7,403	46,892.30	2,872	7,403	46,892.30				2,870	7,397	46,855.55	99.93	99.92	99.92	2,814	7,223	45,694.53	58	180	1,197.77
หนองหญ้าปล้อง	266	373	1,788.25	266	373	1,788.25				266	373	1,788.25	100.00	100.00	100.00	261	366	1,767.75	5	7	20.50
ชะอำ *	1,323	3,572	17,350.13	1,319	3,561	17,271.38	4	11	78.75	1,313	3,549	17,206.63	99.24	99.36	99.17	1,277	3,414	16,460.76	46	158	889.37
ท่ายาง *	4,080	10,764	48,045.73	4,080	10,764	48,045.73				4,058	10,700	47,770.37	99.46	99.41	99.43	3,930	10,193	45,537.43	150	571	2,508.30
บ้านลาด *	4,600	14,944	53,253.55	4,600	14,944	53,253.55	-	-	-	4,598	14,933	53,196.05	99.96	99.93	99.89	4,318	12,316	43,981.81	282	2,628	9,271.74
บ้านแหลม *	584	1,276	11,555.58	583	1,275	11,550.58	1	1	5.00	581	1,273	11,503.83	99.49	99.76	99.55	563	1,202	10,987.58	21	74	568.00
แก่งกระจาน	238	495	2,361.84	238	495	2,361.84				237	493	2,353.34	99.58	99.60	99.64	234	484	2,314.34	4	11	47.50

หมายเหตุ : อำเภอที่มีเครื่องหมาย \* คือ อำเภอที่ยังดำเนินการไม่เสร็จสิ้น (คงเหลือจัดชุด/ขึ้นบันทึกผลการตรวจสอบไม่หมด/ไม่สามารถนำเข้าสู่ข้อมูลจาก Farmbook เข้าสู่ระบบได้)

\*\* อำเภอหนองหญ้าปล้อง และอำเภอแก่งกระจาน (มียกเลิกแปลงจำนวน 1 ครัวเรือน) ดำเนินการผ่านการจัดชุด/ปิดประกาศ/ประชาสัมพันธ์แล้ว

\*\* ในกรณีข้อมูลแปลงที่ยังไม่ถูกจัดส่งให้ ธกส. ขึ้นสถานะว่า "สถานะการจัดส่งตามเงื่อนไขการตัดข้อมูล ข้อ 7 เรื่อง การวาดแปลง เพื่อตรวจสอบข้าวรอบที่ 1" ให้ตรวจสอบและดำเนินการวาดแปลงในระบบ Geoplots

เพื่อตรวจสอบว่าเป็นการปลูกข้าว รอบที่ 1 จึง โดยวาดให้ขอบเขตไม่ซ้อนทับกับแปลงอื่น

**ข้อสังเกต :** ข้อมูลแปลงที่ยังไม่ถูกจัดส่งให้ ธกส. เกือบทั้งหมดขึ้นสถานะว่า "สถานะการจัดส่งตามเงื่อนไขการตัดข้อมูล ข้อ ๗ เรื่อง การวาดแปลง เพื่อตรวจสอบข้าวรอบที่ ๑" อำเภอต้องทำการตรวจสอบและดำเนินการวาดแปลงในระบบ Geoplots เพื่อตรวจสอบว่าเป็นการปลูกข้าว รอบที่ ๑ จริง โดยวาดให้ขอบเขตไม่ซ้อนทับกับแปลงอื่นก่อน เมื่อวาดแปลงสำเร็จข้อมูลจะถูกส่งให้ ธกส. ในรอบถัดไป ซึ่งกรมฯ จะประมวลผลตัดข้อมูลสำหรับการตรวจสอบ (ปิดประกาศ/ประชาสัมพันธ์) อีกครั้งในวันที่ ๒ ม.ค. ๖๘ (เวลา ๒๓.๕๙ น.) และจัดส่งข้อมูลให้ ธกส. ในวันที่ ๖ ม.ค. ๒๕๖๘ (รอ ธกส.โอนเงินประมาณ ๗ วัน)

## สรุปผลการดำเนินงานการขึ้นทะเบียนและปรับปรุงทะเบียนเกษตรกรผู้ปลูกสับปะรดโรงงาน ปี 2567

## จังหวัดเพชรบุรี

วันที่ตัดยอดข้อมูล 21 ธันวาคม 2567 (เวลาเที่ยงคืน)

อำเภอ	บันทึก ปี 2567 (ทบก. และ Farmbook)			การจัดชุดตรวจสอบ (ปิดประกาศ/ประชาสัมพันธ์)						ข้อมูลที่ได้มีการบันทึกผล และได้มีการตรวจสอบแล้ว ผ่านการตรวจสอบ (ปิดประกาศ/ประชาสัมพันธ์) แล้ว			ร้อยละของข้อมูลผ่านการตรวจสอบ (ปิดประกาศ/ประชาสัมพันธ์) เปรียบเทียบกับข้อมูล ที่บันทึก ปี 2567/68		
				จัดชุด ตรวจสอบแล้ว			คงเหลือ ยังไม่ได้จัดชุดตรวจสอบ								
	ครัวเรือน	แปลง	ไร่	ครัวเรือน	แปลง	ไร่	ครัวเรือน	แปลง	ไร่	ครัวเรือน	แปลง	ไร่	ครัวเรือน	แปลง	ไร่
	จังหวัดเพชรบุรี	949	1,041	10,621.91	711	786	8,137.81	240	255	2,484.10	621	675	6,872.86	65	65
หนองหญ้าปล้อง	207	225	2,427.39	74	84	944.14	133	141	1,483.25	74	84	944.14	36	37	39
ชะอำ	65	68	360.99	15	16	80.71	50	52	280.28	14	15	78.72	22	22	22
ท่ายาง	494	534	5,406.57	473	508	5,093.50	21	26	313.07	475	508	5,093.50	96	95	94
แก่งกระจาน	185	214	2,426.96	149	178	2,019.46	36	36	407.50	59	68	756.50	32	32	31

## สรุปผลการดำเนินงานการขึ้นทะเบียนและปรับปรุงทะเบียนเกษตรกรผู้ปลูกข้าวโพดเลี้ยงสัตว์ ปี 2567/68

## จังหวัดเพชรบุรี

วันที่ตัดยอดข้อมูล 21 ธันวาคม 2567 (เวลาเที่ยงคืน)

วันที่ออกรายงานข้อมูล: 21 ธันวาคม 2561 (แก้ไขเพิ่มเติม)

อำเภอ	บันทึก ปี 2567/68 (ทบก. และ Farmbook)			การจัดชุดตรวจสอบ (ปิดประกาศ/ประชาสัมพันธ์)						ข้อมูลที่ได้จัดชุดตรวจสอบแล้ว และได้มีการบันทึกผล ผ่านการตรวจสอบ (ปิดประกาศ/ประชาสัมพันธ์) แล้ว			ร้อยละของข้อมูลที่ได้ผ่านการตรวจสอบ (ปิดประกาศ/ประชาสัมพันธ์) เปรียบเทียบกับข้อมูล ที่บันทึก ปี 2567/68		
				จัดชุด ตรวจสอบแล้ว			คงเหลือ ยังไม่ได้จัดชุดตรวจสอบ								
	ครัวเรือน	แปลง	ไร่	ครัวเรือน	แปลง	ไร่	ครัวเรือน	แปลง	ไร่	ครัวเรือน	แปลง	ไร่	ครัวเรือน	แปลง	ไร่
	จังหวัดเพชรบุรี	66	108	1,928.25	62	100	1,890.25	4	8	38.00	37	57	724	56	53
เขาย้อย	1	2	11.50	1	2	11.50	-	-	-	1	2	11.50	100	100	100
หนองหญ้าปล้อง	56	86	1,696.75	56	86	1,696.75	-	-	-	31	43	530.75	55	50	31
ชะอำ	2	10	178.00	1	5	151.00	1	5	27.00	1	5	151.00	50	50	85
ท่ายาง	6	9	36.00	4	7	31.00	2	2	5.00	4	7	31.00	67	78	86
แก่งกระจาน	1	1	6.00				1	1	6.00	-	-	-	-	-	-

## สรุปผลการดำเนินงานการขึ้นทะเบียนและปรับปรุงทะเบียนเกษตรกรผู้ปลูกปาล์มน้ำมัน ปี 2567

## จังหวัดเพชรบุรี

วันที่ตัดยอดข้อมูล 21 ธันวาคม 2567 (เวลาเที่ยงคืน)

อำเภอ	บันทึก ปี 2567 (ทบก. และ Farmbook)		การจัดชุดตรวจสอบ (ปิดประกาศ/ประชาสัมพันธ์)						ข้อมูลที่ได้จัดชุดตรวจสอบแล้ว และได้มีการบันทึกผล			ร้อยละของข้อมูลที่ได้ผ่านการตรวจสอบ (ปิดประกาศ/ประชาสัมพันธ์) เปรียบเทียบกับข้อมูล ที่บันทึก ปี 2567/68			
			จัดชุด			คงเหลือ			ผ่านการตรวจสอบ (ปิดประกาศ/ประชาสัมพันธ์) แล้ว						
			ตรวจสอบแล้ว			ยังไม่ได้จัดชุดตรวจสอบ									
	ครัวเรือน	แปลง	ไร่	ครัวเรือน	แปลง	ไร่	ครัวเรือน	แปลง	ไร่	ครัวเรือน	แปลง	ไร่	ครัวเรือน	แปลง	ไร่
จังหวัดเพชรบุรี	569	826	7,649.01	418	614	5,649	152	212	2,000	369	534	4,928.58	65	65	64
เมืองเพชรบุรี	24	37	222.22	17	30	184.47	7	7	37.75	17	30	184.47	71	81	83
เขาย้อย	5	6	38.25	5	6	38.25	-	-	-	5	6	38.25	100	100	100
หนองหญ้าปล้อง	73	98	1,480.10	48	70	1,075.10	25	28	405.00	49	70	1,075.10	67	71	73
ชะอำ	149	221	2,020.25	109	165	1,486.37	40	56	533.88	98	144	1,280.66	66	65	63
ท่ายาง	144	227	2,050.76	100	152	1,408.06	44	75	642.70	100	147	1,387.31	69	65	68
บ้านลาด	31	55	244.29	26	50	217.79	5	5	26.50	26	47	197.79	84	85	81
แก่งกระจาน	145	182	1,593.14	113	141	1,239.11	32	41	354.03	75	90	765.00	52	49	48

## สรุปผลการดำเนินงานการขึ้นทะเบียนและปรับปรุงทะเบียนเกษตรกรผู้ปลูกมันสำปะหลังโรงงาน ปี 2567/68

## จังหวัดเพชรบุรี

วันที่ตัดยอดข้อมูล 21 ธันวาคม 2567 (เวลาเที่ยงคืน)

อำเภอ	บันทึก ปี 2567/68 (ทบก. และ Farmbook)			การจัดชุดตรวจสอบ (ปิดประกาศ/ประชาสัมพันธ์)						ข้อมูลที่ได้มีการบันทึกผล และได้มีการบันทึกผล ผ่านการตรวจสอบ (ปิดประกาศ/ประชาสัมพันธ์) แล้ว			ร้อยละของข้อมูลผ่านการตรวจสอบ (ปิดประกาศ/ประชาสัมพันธ์) เปรียบเทียบกับข้อมูล ที่บันทึก ปี 2567/68		
				จัดชุด ตรวจสอบแล้ว			คงเหลือ ยังไม่ได้จัดชุดตรวจสอบ								
				ครัวเรือน	แปลง	ไร่	ครัวเรือน	แปลง	ไร่	ครัวเรือน	แปลง	ไร่	ครัวเรือน	แปลง	ไร่
จังหวัดเพชรบุรี	74	128	1,711.56	53	105	1,204.52	23	23	507.04	57	94	1,204.53	77	73	70
เขาย้อย	2	3	51.50	2	3	51.50	-	-	-	2	3	51.50	100	100	100
หนองหญ้าปล้อง	5	5	71.50	2	2	34.50	3	3	37.00	2	2	34.50	40	40	48
ชะอำ	22	44	598.81	11	26	390.27	11	18	208.54	12	26	390.28	55	59	65
ท่ายาง	47	75	974.75	38	74	728.25	9	1	246.50	42	63	728.25	89	84	75
แก่งกระจาน	1	1	15.00	-	-	-	1	1	15.00	-	-	-	-	-	-



## สรุปผลการดำเนินงานการขึ้นทะเบียนและปรับปรุงทะเบียนเกษตรกรผู้ปลูกกาแฟ ปี 2567

## จังหวัดเพชรบุรี

วันที่ตัดยอดข้อมูล 21 ธันวาคม 2567 (เวลาเที่ยงคืน)

อำเภอ	บันทึก ปี 2567 (ททท. และ Farmbook)			การจัดชุดตรวจสอบ (ปิดประกาศ/ประชาคม)						ข้อมูลที่จัดชุดตรวจสอบแล้ว และได้มีการบันทึกผล ผ่านการตรวจสอบ (ปิดประกาศ/ประชาคม) แล้ว			ร้อยละของข้อมูลที่ผ่านมาการตรวจสอบ (ปิดประกาศ/ประชาคม) เปรียบเทียบกับข้อมูล ที่บันทึก ปี 2567/68		
				จัดชุด ตรวจสอบแล้ว			คงเหลือ ยังไม่ได้จัดชุดตรวจสอบ								
	ครัวเรือน	แปลง	ไร่	ครัวเรือน	แปลง	ไร่	ครัวเรือน	แปลง	ไร่	ครัวเรือน	แปลง	ไร่	ครัวเรือน	แปลง	ไร่
จังหวัดเพชรบุรี	40	40	152.75	19	19	63.00	21	21	89.75	106	18	61.00	265	45	40
หนองหญ้าปล้อง	10	10	24.00	5	5	16.00	5	5	8.00	5	5	16.00	50	50	67
ท่ายาง	3	3	17.00	3	3	17.00	-	-	-	3	3	17.00	100	100	100
แก่งกระจาน	27	27	111.75	11.00	11.00	30.00	16	16	81.75	10.00	10.00	28.00	37	37	25

## สรุปผลการดำเนินงานการขึ้นทะเบียนและปรับปรุงทะเบียนเกษตรกรผู้ปลูกยางพารา ปี 2567

## จังหวัดเพชรบุรี

วันที่ตัดยอดข้อมูล 21 ธันวาคม 2567 (เวลาเที่ยงคืน)

อำเภอ	บันทึก ปี 2567 (ททท. และ Farmbook)			การจัดชุดตรวจสอบ (ปิดประกาศ/ประชาคม)						ข้อมูลที่จัดชุดตรวจสอบแล้ว และได้มีการบันทึกผล ผ่านการตรวจสอบ (ปิดประกาศ/ประชาคม) แล้ว			ร้อยละของข้อมูลที่ผ่านมาการตรวจสอบ (ปิดประกาศ/ประชาคม) เปรียบเทียบกับข้อมูล ที่บันทึก ปี 2567/68		
				จัดชุด ตรวจสอบแล้ว			คงเหลือ ยังไม่ได้จัดชุดตรวจสอบ								
	ครัวเรือน	แปลง	ไร่	ครัวเรือน	แปลง	ไร่	ครัวเรือน	แปลง	ไร่	ครัวเรือน	แปลง	ไร่	ครัวเรือน	แปลง	ไร่
	จังหวัดเพชรบุรี	288	351	5,817.11	203	258	4,399.19	87	93	1,417.92	179	233	3,941.19	62	66
หนองหญ้าปล้อง	89	113	1,865.44	56	79	1,316.69	33	34	548.75	57	79	1,316.69	64	70	71
ชะอำ	20	25	248.99	6	7	78.00	14	18	170.99	6	7	78.00	30	28	31
ท่ายาง	42	53	952.18	31	41	765.25	11	12	186.93	31	41	765.25	74	77	80
บ้านลาด	1	1	10.00	-	-	-	1	1	10.00	-	-	-	-	-	-
แก่งกระจาน	138	159	2,740.50	110	131	2,239.25	28	28	501.25	87	106	1,781.25	63	67	65

## หมายเหตุ

1. การขึ้นทะเบียน/ปรับปรุงทะเบียนเกษตรกร ดำเนินการตั้งแต่ ๑ ตุลาคม ๒๕๖๗ - ๓๐ กันยายน ๒๕๖๘
2. กรอบระยะเวลาข่าวณปีเริ่มเพาะปลูกตั้งแต่๑๖ มิถุนายน๒๕๖๗ - ๒๘ กุมภาพันธ์๒๕๖๘

## มติที่ประชุม

## รับทราบ

## ๓.๑.๓ รายงานการให้บริการศูนย์บริการเกษตรกรพืชมาราชของสำนักงานเกษตรอำเภอ

## รายงานการให้บริการศูนย์บริการเกษตรกรพืชมาราชของสำนักงานเกษตรอำเภอ

อำเภอ	จำนวนการขอรับบริการ		ดำเนินการ เสร็จสิ้น (เรื่อง)	อยู่ระหว่าง ดำเนินการ (เรื่อง)	เกินกำหนด (เรื่อง)	หมายเหตุ
	ร้องเรียน/ ร้องทุกข์	ขอรับบริการ				
เมืองเพชรบุรี	-	113	113	-	-	
เขาย้อย	-	24	24	-	-	
หนองหญ้าปล้อง	-	13	13	-	-	
ชะอำ	-	68	68	-	-	
ท่ายาง	-	2	2	-	-	
บ้านลาด	-	60	60	-	-	
บ้านแหลม	-	30	30	-	-	
แก่งกระจาน	-	9	9	-	-	
รวม	0	319	319	0	0	

ข้อมูลตั้งแต่ ตุลาคม 2566 - 23 ธันวาคม 2567

## มติที่ประชุม

## รับทราบ

๓.๑.๔ ข้อมูลศูนย์เรียนรู้การเพิ่มประสิทธิภาพการผลิตสินค้าเกษตร (ศพก.) จังหวัดเพชรบุรี

ศูนย์เรียนรู้การเพิ่มประสิทธิภาพการผลิตสินค้าเกษตร (ศพก.) จังหวัดเพชรบุรี

ข้อมูล ณ วันที่ 23 ธันวาคม 2567

ที่	อำเภอ	เกษตรกรต้นแบบ	ที่ตั้งศูนย์		สินค้าหลัก	จำนวน
			หมู่ที่	ตำบล		ศูนย์ เครือข่าย
1	เมืองเพชรบุรี	นายสมพงษ์ หล้าทอง	2	หนองขนาน	ข้าว	18
2	เขาย้อย	นายเครือ จินแส	6	หนองชุมพล	พืชผัก	18
3	หนองหญ้าปล้อง	นายรัตนพงศ์ นิมวาด	3	หนองหญ้าปล้อง	สับปะรด	17
4	ชะอำ	นางสาวทัดทอง พรหมณี	2	น่ายาง	ข้าว	12
5	ท่ายาง	นายสรนันท์ ทนทาน	2	ท่าไม้รวก	ข้าว	22
6	บ้านลาด	นายบรรพต มามาก	5	ถ้ำรงค์	ข้าว	12
7	บ้านแหลม	นายอ่อน ชูทอง	6	บางแก้ว	ข้าว	12
8	แก่งกระจาน	นายคำณ ศรีแจ้ง	6	พุสวรรค์	ไม้ผล	9
รวม						120

มติที่ประชุม

รับทราบ



### ๓.๒ กลุ่มส่งเสริมและพัฒนาเกษตรกร

#### ๓.๒.๑ ข้อมูลพื้นฐานกลุ่มส่งเสริมและพัฒนาเกษตรกร

ข้อมูลพื้นฐานกลุ่มส่งเสริมและพัฒนาเกษตรกร ปี 2567

สำนักงานเกษตรจังหวัดเพชรบุรี

งาน	วิสาหกิจชุมชน		เครือข่ายวิสาหกิจชุมชน		กลุ่มส่งเสริมอาชีพการเกษตร		กลุ่มแม่บ้านเกษตรกร		กลุ่มยุวเกษตรกร		อาสาสมัคร เกษตร (อกษ.) สาขา เกษตรหมู่บ้าน (กม.) (ราย)	อาสาสมัคร เกษตรหมู่บ้าน (อกม.) (ราย)	Smart Farmer (SF) (ราย)	Young Smart Farmer (YSF) (ราย)
อำเภอ	จำนวน (แห่ง)	สมาชิก (ราย)	จำนวน (แห่ง)	สมาชิก (ราย)	จำนวน (กลุ่ม)	สมาชิก (ราย)	จำนวน (กลุ่ม)	สมาชิก (ราย)	จำนวน (กลุ่ม)	สมาชิก (ราย)				
เมืองเพชรบุรี	38	813	0	0	10	124	11	117	3	42	403	180	127	48
เขาย้อย	27	840	0	0	5	65	6	117	4	84	186	57	159	24
หนองหญ้าปล้อง	47	320	0	0	3	30	6	62	7	116	140	31	144	18
ชะอำ	71	1229	0	0	6	137	7	110	6	89	263	76	137	45
ท่ายาง	108	1476	2	45	6	118	9	101	7	121	379	120	163	49
บ้านลาด	48	763	0	0	6	103	8	89	6	61	395	115	156	54
บ้านแหลม	24	259	1	13	7	73	4	41	4	88	186	72	114	41
แก่งกระจาน	74	721	1	7	6	60	7	70	5	54	164	52	162	24
รวม	437	6421	4	65	49	710	58	707	42	655	2116	703	1162	303

หมายเหตุ : ตลาดเกษตรกร 1 แห่ง สมาชิก 23 ราย ข้อมูล ณ วันที่ 23 ธันวาคม 2567

มติที่ประชุม

รับทราบ

๓.๓ กลุ่มส่งเสริมและพัฒนาการผลิต

๓.๓.๑ ข้อมูลพื้นฐานกลุ่มส่งเสริมและพัฒนาการผลิต

ข้อมูลการเกษตร กลุ่มส่งเสริมและพัฒนาการผลิต  
สำนักงานเกษตรจังหวัดเพชรบุรี

ข้อมูล วันที่ 23 ธันวาคม 2567

อำเภอ	แปลงใหญ่ (แปลง)				ศูนย์ข้าวชุมชน (ศูนย์)	GAP				อินทรีย์ (Organic Thailand)				อินทรีย์ (PGS)		แปลงต้นแบบ พืชสมุนไพร *3	แปลงต้นแบบ ระบบน้ำ ในไร่นา*4	โครงการ พระราชดำริ
						ข้าว		พืชอาหาร*1		ข้าว*6		พืชอาหาร*2		กลุ่ม				
	ข้าว	พืช	ประมง	ปศุสัตว์		ราย	พื้นที่ (ไร่)	ราย	พื้นที่ (ไร่)	ราย	พื้นที่ (ไร่)	ราย	พื้นที่ (ไร่)	ราย	พื้นที่ (ไร่)			
เมืองเพชรบุรี	10	-	-	1	8	1	2.5	11	20.3569	1	25	3	13.445	5	28	-	-	-
บ้านลาด	9	2	-	-	11	-	-	56	142.925	2	5	-	-	-	-	-	1	-
บ้านแหลม	6	2	-	-	3	-	-	23	180	-	-	-	-	17	187.25	-	-	-
ท่ายาง	4	6	-	-	8	12	114	158	1022.851	-	-	-	-	10	12.25	-	2	1
เขาย้อย	3	1	-	-	5	6	43.5	44	396.015	-	-	-	-	-	-	-	-	-
หนองหญ้าปล้อง	-	2	-	-	-	-	-	18	242.125	-	-	-	-	-	-	-	-	-
ชะอำ	1	2	-	-	2	1	12	24	436.502	1	15	1	0.4325	-	-	2	1	4
แก่งกระจาน	-	3	-	2	1	-	-	43	439.8886	-	-	-	-	12	35	-	-	4
รวม	33	18	0	3	38	20	172	377	2880.6635	4	45	4	13.8775	44	262.5	2	4	9

\*1 พืชอาหาร ได้แก่ เห็ด เห็ดนางฟ้าภูฐาน เห็ดนางเห เห็ดถั่งเช่า เห็ดหลินจือ ผักไฮโดรโปนิกส์ (ขึ้นฉ่าย, ผักสลัด) ตะไคร้ ผักสลัด กรีนโอ๊ค เรดโอ๊ค คอสสลัด ผักเคล ผักชี ผักบุ้ง ผักบุ้งจีน ผักปลั่ง ผักกาดขาว ผักกาดขาวปลี กวางตุ้ง กะหล่ำปลี คะน้า มะกูด ไมโรเซยะ ไข่ ไผ่หวาน หน่อไม้ฝรั่ง ต้นอ่อนทานตะวัน ถั่วงอก ข้าวโพดฝักสด ชะอม พริก ถั่วฝักยาว ถั่วพู มะเขือเทศ มะเขือเปราะ มะเขือพวง หอมแบ่ง ต้นหอม แดงกวา พริกทอง บวบ บวบเหลี่ยม พัก แพง พักเขียว มะระจีน

มันเทศ ใบเตย มะลิ ถั่วลิสง ถั่วเหลืองฝักสด ชมพู ชมพูเพชรสายรุ้ง มะนาว แผลือกกล้วยน้ำว้า กล้วยเล็บมือนาง กล้วยหักมุก กล้วยหอม กล้วยหอมทอง มะพร้าวน้ำหอม อินทผลัม มะม่วงหาวมะนาวโห่ มะม่วง มะม่วงน้ำดอกไม้ มะยงชิด เสาวรส ทุเรียน ทุเรียนหมอนทอง ส้มโอ ขนุน มะพร้าว สับปะรด อ้อยคั้นน้ำ ผักคาวตอง เสลดพังพอน เพชรสังฆาต ว่านหางจระเข้ กระเทียม

\*2 พืชอาหาร ได้แก่ คะน้า กวางตุ้ง ผักบุ้ง กะหล่ำปลี ขึ้นฉ่าย ผักกาด ผักชี ต้นหอม ถั่วฝักยาว มะเขือเทศราชินี กรีนโอ๊ค เรดโอ๊ค บัตเตอร์เฮด กรีนคอส พิลเลย์ มินิคอส กล้วย มะม่วง ฝรั่ง มะนาว ส้มโอ

\*3 แปลงต้นแบบสมุนไพร ได้แก่ 1. นางขวัญเรือน บุศภัค หนูที่ 8 ตำบลเขาใหญ่ อำเภอชะอำ 2. นายชัยวัฒน์ สิทธิพงศ์ หนูที่ 8 ตำบลเขาใหญ่ อำเภอชะอำ

\*4 แปลงต้นแบบระบบน้ำในไร่นา ได้แก่ 1. นายน้อง เทียงเทศ ด.ดอนขุนห้วย อ.ชะอำ 2. นางสาวเลียบ พูลแก้วคำ ด.คำหรุ อ.บ้านลาด 3. นายสมยศ คำเพ็ง ด.มาบปลาเค้า อ.ท่ายาง 4. นายพิชัย แยมณอม ด.ท่ายาง อ.ท่ายาง (สปริงเกอร์)

\*5 โครงการพระราชดำริ ได้แก่ 1.โครงการชั่งหัวมันตามพระราชดำริ หนูที่ 5ตำบลเขากระปุก อำเภอท่ายาง 2. โครงการตามพระราชประสงค์หุบกะพง ตำบลเขาใหญ่ อำเภอชะอำ 3. ศูนย์ศึกษาการพัฒนาอันเนื่องมาจากพระราชดำริ อำเภอชะอำ 4. โครงการอุทยานสิ่งแวดล้อมนานาชาติสิรินธร อำเภอชะอำ 5. โครงการเกษตรเพื่ออาหารกลางวัน จำนวน 3 โรงเรียน ในพื้นที่ อำเภอแก่งกระจาน ได้แก่ 1) โรงเรียนตำรวจตระเวนชายแดนบ้านโป่งลึก ด.ห้วยแม่เพรียง

2) โรงเรียนตำรวจตระเวนชายแดนนครบ้านห้วยโศก ด.ป่าเต็ง

3) ศูนย์การเรียนรู้ตำรวจตระเวนชายแดนอินทริอาสา (บ้านป่ากะญ่อ) ด. ป่าเต็ง

6. มูลนิธิปิดทองหลังพระ (หน่วยงานความร่วมมือ) 7.โครงการฯ ค่ายนครสวรรค์

\*6 ข้าว อำเภอบ้านลาดและอำเภอชะอำ จำนวน 3 ราย อยู่ในระยะปรับเปลี่ยน

มติที่ประชุม

รับทราบ

### ๓.๔ กลุ่มอากรักขาพิช

๓.๔.๑ ข้อมูลพื้นฐานกลุ่มอากรักขาพิชข้อมูล ณ วันที่ ๒๓ ธันวาคม ๒๕๖๗

อำเภอ	ศคช.		ศจช.	แปลงติดตามสถานการณ์ศัตรูพืช (แปลง)									คลินิกพืช		จุดสำรวจประชากรแมลงวัน ผลไม้		โรงเรียน เกษตรกร	เดือนการระบาดศัตรูพืช
	ศูนย์หลัก	ศูนย์เครือข่าย		ข้าว	มะพร้าว	สับปะรด	มะนาว	พืชผัก	กล้วย	มันสำปะหลัง	อ้อย	ชมพู	จุดให้บริการ	หมอพืชชุมชน	จุด วางกับดัก	จุด แนวกันชน		
เมืองเพชรบุรี	ต.นาพันสาม	ต.บางจาน	ต.ดอนยาง (ม.1), ต.ดอนยาง (ม.3) ต.ต้นมะพร้าว	3								2	2	4	8	7		หนอนหัวดำ/แมลงตำหนาม
เขาย้อย	ต.ทับคา	ต.สระพัง	ต.ทับคา ต.หนองชุมพลเหนือ ต.ห้วยโรง ต.หนองปลาไหล ต.บางเค็ม	2	2			1					2	3				ด้วงแรด/หนอนหัวดำ/แมลงตำ หนาม/โรมะพร้าว
หนองหญ้าปล้อง	ต.ท่าตะคร้อ	บ้านอ่างศิลา	ต.ท่าตะคร้อ ต.หนองหญ้าปล้อง ต.ยางน้ำกลัดใต้			1	1	1			1		2	3			ปี 67 ต. ท่าตะคร้อ (ผัก)	
ชะอำ	ต.ชะอำ	ต.หนองศาลา	ต.ชะอำ ต.เขาใหญ่ ต.ห้วยทรายเหนือ	1	1	1				1	1		2	4			ปี 65 ต. ชะอำ (ข้าว)	ด้วงงวง/ด้วงแรด/หนอนหัวดำ/ แมลงตำหนาม/โรมะพร้าว/โรค ใบต่างๆ
ท่ายาง	ต.วังไคร้	ต.บ้านในดง	ต.บ้านในดง ต.วังไคร้ ต.หนองจอก ต.ท่าไม้รวก	2				1	1	1			2	4			ปี 68 ต. บ้านในดง (ผัก)	หนอนหัวดำ/แมลงตำหนาม
บ้านลาด	ต.หนองกะป๋	ต.ตำหรุ	ต.ไร่โคก ต.หนองกระเจ็ด ต.หนองกะป๋ ต.บ้านลาด	3				1	1				2	4				หนอนหัวดำ
บ้านแหลม	ต.บางแก้ว	ต.บางครก ต.บางขุนไทร	ต.บางครก (ม.12), ต.บาง ครก (ม.5) ต.บางแก้ว ต.หัวช้าง	2	2								2	4	2		ปี 66 ต. บางครก (มะพร้าว)	ด้วงงวง/ด้วงแรด/หนอนหัวดำ/ แมลงตำหนาม
แก่งกระจาน	ต.แก่ง กระจาน	ต.พุทธรุศ	ต.สองพี่น้อง ต.พุทธรุศ	1			1	2					2	3				หนอนหัวดำ/แมลงตำหนาม
รวม	8	9	29	14	5	2	2	6	2	2	2	2	16	29	10	7	4	

ข้อมูล ณ 23 ธันวาคม 2567

มติที่ประชุม

รับทราบ

### ๓.๕ ฝ่ายบริหารทั่วไป

๓.๕.๑ อัตรากำลังข้าราชการพนักงานราชการ ลูกจ้างประจำสำนักงานเกษตรจังหวัดเพชรบุรี ข้อมูล ณ วันที่ ๒๓ ธันวาคม ๒๕๖๗

อัตรากำลังข้าราชการ พนักงานราชการ สำนักงานเกษตรจังหวัดเพชรบุรี															
ข้อมูล ณ วันที่ 23 ธันวาคม 2567														พนักงาน ราชการ	รวมทั้งสิ้น
ตำแหน่ง - ระดับ	ข้าราชการ														
	เกษตรจังหวัด	หัวหน้ากลุ่ม	เกษตรอำเภอ		จังหวัด		เกษตรตำบล			หัวหน้าฝ่าย บริหารทั่วไป			รวม		
	ผู้อำนวยการ เฉพาะด้าน	นักวิชาการ	นักวิชาการ		นักวิชาการ		นักวิชาการ			เจ้าพนักงาน	เจ้าพนักงาน	เจ้าพนักงาน			
	(วิชาการ ส่งเสริม การเกษตร)	ส่งเสริม การเกษตร	ส่งเสริมการเกษตร		ส่งเสริมการเกษตร		ส่งเสริมการเกษตร			ธุรการ	ธุรการ	การเงิน			
												และบัญชี			
จังหวัด - อำเภอ		ชำนาญการ	ชำนาญการ				ชำนาญการ				ปฏิบัติงาน	ปฏิบัติงาน			
	สูง	พิเศษ	พิเศษ	ชำนาญการ	ชำนาญการ	ปฏิบัติการ	พิเศษ	ชำนาญการ	ปฏิบัติการ	อาวุโส	หรือ	หรือ			
											ชำนาญงาน	ชำนาญงาน			
จังหวัดเพชรบุรี	1	3 ค.ว่าง 1			11	3				1	3	1	23	3	26
1. อ.เมืองเพชรบุรี			1				1	2	1		1		6	4	10
2. อ.บ้านแหลม			1					ค.ว่าง 1	1		1		3	2	5
3. อ.บ้านลาด			1					3			1		5	4	9
4. อ.ชะอำ			1					2	2		1		6	3	9
5. อ.เขาย้อย			1					1	2		ค.ว่าง 1		4	2	6
6. อ.ท่ายาง			1					4	2		1		8	2	10
7. อ.หนองหญ้าปล้อง				1				ค.ว่าง 1	1		1		3	2	5
8. อ.แก่งกระจาน			1				1	2	1				5	2 (ค.ว่าง 1)	7
รวม 8 อำเภอ															
รวมทั้งจังหวัด	1	3	7	1	11	3	2	14	10	1	9	1	63	24	87

มติที่ประชุม

รับทราบ

### ๓.๖ ผลการนิเทศงานตามระบบส่งเสริมการเกษตร โดยสำนักงานเกษตรจังหวัดเพชรบุรี

การนิเทศโดยคณะทำงานที่ ๑ - ๒ สำนักงานเกษตรจังหวัดเพชรบุรี กำหนดการนิเทศงานในวันที่ ๑๓ - ๑๔ ธันวาคม ๒๕๖๗ ในทุกอำเภอ และขอให้รายงานผลการนิเทศต่อเกษตรจังหวัดเพชรบุรี ในที่ประชุม เพื่อให้การขับเคลื่อนงานส่งเสริมการเกษตรเป็นไปอย่างมีประสิทธิภาพ (เอกสารแนบ)

มติที่ประชุม รับทราบ

๓.๗ รายงานความก้าวหน้าการปลูกพริกมันบางช้างขอให้อำเภอรายงานความพร้อมของต้นพริกมันบางช้าง เช่น ความสูง ขนาดของต้น ทรงพุ่ม โรคแมลงที่พบ เพื่อเป็นการเตรียมความพร้อมในการประกวดพริกมันบางช้าง ปี ๒๕๖๘ (เอกสารแนบ)

ประธาน ขอให้ดูแลต้นพริกให้เติบโตให้ได้คุณภาพตรงตามหลักเกณฑ์การประกวด พริกบางช้างตรงปลายจะอนิดหนึ่ง ถ้าตรงเลยจะไม่ใช้พริกบางช้างให้คัดออก

มติที่ประชุม รับทราบ

### ระเบียบวาระที่ ๔ เรื่องเสนอให้ที่ประชุมทราบและพิจารณา

#### ๔.๑ ฝ่ายบริหารทั่วไป

๔.๑.๑ ย้ายข้าราชการ จังหวัดเพชรบุรีได้มีคำสั่งที่ ๒๗๙๑/๒๕๖๗ ลงวันที่ ๙ ธันวาคม ๒๕๖๗ พิจารณาย้าย นางสาวปภาวดี ม่วงน้อย ตำแหน่งเจ้าพนักงานธุรการชำนาญงาน สำนักงานเกษตรอำเภอเขาย้อย มาดำรงตำแหน่งเจ้าพนักงานธุรการชำนาญงาน ฝ่ายบริหารทั่วไป สำนักงานเกษตรจังหวัดเพชรบุรี

มติที่ประชุม รับทราบ

๔.๑.๒ แต่งตั้งข้าราชการให้รักษาราชการแทน และรักษาการในตำแหน่งกรมส่งเสริมการเกษตรได้มีคำสั่งแต่งตั้งข้าราชการให้รักษาราชการแทน และรักษาการในตำแหน่ง สังกัดสำนักงานเกษตรจังหวัดเพชรบุรี จำนวน ๔ ราย ดังนี้

๑. นางสาวธัญลักษณ์ นิ่มนุ้ย ตำแหน่งเกษตรอำเภอ (นักวิชาการส่งเสริมการเกษตรชำนาญการ) สำนักงานเกษตรอำเภอหนองหญ้าปล้องรักษาราชการแทนเกษตรอำเภอ (นักวิชาการส่งเสริมการเกษตรชำนาญการพิเศษ)สำนักงานเกษตรอำเภอท่ายาง ตามคำสั่งกรมส่งเสริมการเกษตร ที่ ๒๐๓๐/๒๕๖๗ ลงวันที่ ๙ ธันวาคม ๒๕๖๗

๒. นางสาวอลิสรา ชาดเวช ตำแหน่งนักวิชาการส่งเสริมการเกษตรชำนาญการ สำนักงานเกษตรอำเภอบ้านแหลม รักษาการในตำแหน่งนักวิชาการส่งเสริมการเกษตรชำนาญการพิเศษ สำนักงานเกษตรอำเภอเมืองเพชรบุรี ตามคำสั่งกรมส่งเสริมการเกษตร ที่ ๒๐๓๑/๒๕๖๗ ลงวันที่ ๙ ธันวาคม ๒๕๖๗

๓. นายอำนาจเหล็งบำรุง ตำแหน่งนักวิชาการส่งเสริมการเกษตรชำนาญการ สำนักงานเกษตรอำเภอหนองหญ้าปล้อง รักษาการในตำแหน่งนักวิชาการส่งเสริมการเกษตรชำนาญการพิเศษ สำนักงานเกษตรอำเภอแก่งกระจาน ตามคำสั่งกรมส่งเสริมการเกษตร ที่ ๒๐๓๑/๒๕๖๗ ลงวันที่ ๙ ธันวาคม ๒๕๖๗

๔. นางสาวพจนารถ หินอ่อน ตำแหน่งนักวิชาการส่งเสริมการเกษตรชำนาญการ กลุ่มส่งเสริมและพัฒนาการผลิต สำนักงานเกษตรจังหวัดเพชรบุรี รักษาการในตำแหน่งนักวิชาการส่งเสริมการเกษตรชำนาญการพิเศษ สำนักงานเกษตรอำเภอเมืองสมุทรสาคร จังหวัดสมุทรสาคร ตามคำสั่งกรมส่งเสริมการเกษตร ที่ ๒๐๓๑/๒๕๖๗ ลงวันที่ ๙ ธันวาคม ๒๕๖๗

ประธาน ขอแสดงความยินดีกับทุกท่านที่ได้รับการแต่งตั้งในระดับที่สูงขึ้น ขอให้ตั้งใจปฏิบัติงานให้เต็มความสามารถ

มติที่ประชุม รับทราบ

๔.๑.๓ แต่งตั้งผู้รักษาราชการแทนเกษตรอำเภอจังหวัดเพชรบุรีได้มีคำสั่งที่ ๒๘๗๑/๒๕๖๗ ลงวันที่ ๑๘ ธันวาคม ๒๕๖๗ แต่งตั้ง นางสาวศิริรัตน์ แฉ่งเรือง ตำแหน่งนักวิชาการส่งเสริมการเกษตรชำนาญการ กลุ่มอารักขาพืช สำนักงานเกษตรจังหวัดเพชรบุรีรักษาราชการแทนเกษตรอำเภอหนองหญ้าปล้อง

มติที่ประชุม

รับทราบ

**๔.๑.๔ แต่งตั้งผู้ปฏิบัติราชการแทนหัวหน้ากลุ่มส่งเสริมและพัฒนาการผลิต**

สำนักงานเกษตรจังหวัดเพชรบุรี ได้มีคำสั่งที่ ๔๑/๒๕๖๗ ลงวันที่ ๑๘ ธันวาคม ๒๕๖๗ แต่งตั้ง นางพรรณวดี ทองแดง ตำแหน่ง หัวหน้ากลุ่มส่งเสริมและพัฒนาเกษตรกร ปฏิบัติราชการแทนหัวหน้ากลุ่มส่งเสริมและพัฒนาการผลิต

มติที่ประชุม

รับทราบ

**๔.๑.๕ สรุปข่าวสารความเคลื่อนไหวการดำเนินงานของสหกรณ์ออมทรัพย์กรม**

ส่งเสริมการเกษตรสหกรณ์ออมทรัพย์กรมส่งเสริมการเกษตร จำกัด ได้ส่งสรุปข่าวสารความเคลื่อนไหวเกี่ยวกับการดำเนินงานของสหกรณ์ประจำเดือนพฤศจิกายน ๒๕๖๗ เพื่อเผยแพร่ประชาสัมพันธ์ให้สมาชิกได้รับทราบโดยทั่วกัน

มติที่ประชุม

รับทราบ

**๔.๑.๖ มาตรการเร่งรัดการเบิกจ่ายงบประมาณและการใช้จ่ายงบประมาณประจำปี**

งบประมาณ พ.ศ. ๒๕๖๘ กรมส่งเสริมการเกษตรกำหนดเป้าหมายการเบิกจ่ายไตรมาสที่ ๑ ใช้จ่ายภาพรวม เบิกจ่ายร้อยละ ๒๗ ใช้จ่ายร้อยละ ๓๗ สรุปตัดยอดการเบิกจ่าย ณ วันที่ ๒๓ ธันวาคม ๒๕๖๗ การเบิกจ่ายภาพรวม เบิกจ่ายได้ร้อยละ ๒๗.๘๙ สูงกว่าเป้าหมาย การใช้จ่ายได้ร้อยละ ๓๑.๔๘ ต่ำกว่าเป้าหมาย รายละเอียดตามเอกสารแนบ

มติที่ประชุม

รับทราบ

**๔.๑.๗ กันเงินงบประมาณปี พ.ศ. ๒๕๖๗ ไว้เบิกเหลือปี งบประมาณปี ๒๕๖๘ กรณีมีหนี้ผูกพัน จ้างก่อสร้าง**

ปรับปรุงรั้วและพื้นคอนกรีต สำนักงานเกษตรจังหวัดเพชรบุรี งบประมาณ ๑,๗๑๕,๐๐๐ บาท ผู้รับจ้างส่งมอบงาน แล้ว ทำเอกสารเบิกจ่ายเงินงวดที่ ๑ แล้ว งวดที่ ๒ รอตรวจรับในระบบ e-gp

มติที่ประชุม

รับทราบ

**๔.๑.๘ งบลงทุน ปีงบประมาณ พ.ศ. ๒๕๖๘ (ตามเอกสารแนบ)**

มติที่ประชุม

รับทราบ

**๔.๑.๙ จำหน่ายครุภัณฑ์ ประจำปีงบประมาณ พ.ศ. ๒๕๖๘ อยู่ในขั้นตอนขออนุมัติจำหน่าย**

คาดว่าจะขายทอดตลาดในวันที่ ๗ มกราคม ๒๕๖๘

ประธาน อำเภอดำเนินการแล้วมีครุภัณฑ์ชำรุดให้ทำเรื่องจำหน่าย

มติที่ประชุม

รับทราบ

**๔.๒ กลุ่มส่งเสริมและพัฒนาการผลิต****๔.๒.๑ พื้นที่เฝ้าระวังเสี่ยงขาดแคลนน้ำด้านการเกษตร ปี ๒๕๖๗/๒๕๖๘ (นอกเขต**

**ชลประทาน)** จากมติการประชุม กนช. ครั้งที่ ๔/๒๕๖๗ เมื่อวันที่ ๑๑ ตุลาคม ๒๕๖๗ ที่ประชุมเห็นชอบ (ร่าง) มาตรการรองรับฤดูแล้ง ปี ๒๕๖๗/๒๕๖๘ ที่สำนักงานทรัพยากรน้ำแห่งชาติเสนอให้กรมส่งเสริมการเกษตรดำเนินการจัดเตรียมรายละเอียดข้อมูลคาดการณ์พื้นที่เฝ้าระวังเสี่ยงขาดแคลนน้ำด้านการเกษตร (นอกเขตชลประทาน) เพื่อเตรียมความพร้อมในการบริหารจัดการทรัพยากรน้ำฤดูแล้ง ปี ๒๕๖๗/๒๕๖๘ โดยขอให้สำนักงานเกษตรอำเภอรายงานผลการดำเนินงานโครงการส่งเสริมการเกษตรที่เป็นมิตรกับสิ่งแวดล้อม กิจกรรมแปลงเรียนรู้การบริหารจัดการพื้นที่การเกษตรที่เป็นมิตรกับสิ่งแวดล้อมปลูกพืชใช้น้ำน้อย ส่งให้สำนักงานเกษตรจังหวัดเพชรบุรีภายในวันที่ ๒๕ ของทุกเดือน เริ่มรายงานครั้งแรกวันที่ ๒๗ ธันวาคม ๒๕๖๗ ถึง ๓๐ เมษายน ๒๕๖๘ รายละเอียดตามเอกสารแนบ

**หัวหน้ากลุ่มส่งเสริมและพัฒนาการผลิต** ขอให้อำเภอติดตามรายงานสถานการณ์ภัยแล้ง และทางชลประทานแจ้งว่าจะมีน้ำสำหรับทำนาปรังในพื้นที่ประมาณ ๑๔๐,๐๐๐ ไร่ และขอให้ติดตามสถานการณ์อย่าให้มีการทำนาเพิ่มเกินพื้นที่ที่กำหนด

มติที่ประชุม

รับทราบ



### ๔.๓ กลุ่มอารักขาพืช

#### ๔.๓.๑ สรุปการรายงานสถานการณ์การระบาดของศัตรูพืชที่สำคัญ จำนวน ๙ ชนิดพืช

ระหว่างวันที่ ๒๑ พฤศจิกายน - ๑๘ ธันวาคม ๒๕๖๗ (ตามเอกสารแนบ ๑)ดังนี้

๑. ข้าว พื้นที่ปลูก จำนวน ๑๔๑,๗๙๙.๖๓ ไร่ ไม่พบการระบาดของศัตรูพืช
๒. มันสำปะหลัง พื้นที่ปลูก จำนวน ๙,๕๖๙.๗๕ ไร่ พบการระบาดของโรคใบด่างมันสำปะหลังจำนวน ๔๐๖ ไร่
๓. มะพร้าว พื้นที่ปลูก จำนวน ๓๑,๒๕๑ ไร่ พบการระบาดของศัตรูพืช ดังนี้
  - หนอนหัวดำมะพร้าว จำนวน ๕๙๐.๕ ไร่
  - แมลงค้ำหนามมะพร้าว จำนวน ๓๗๒ ไร่
  - ตัวมดมะพร้าว จำนวน ๑๐๗.๕ ไร่
  - โรสสีขามะพร้าว จำนวน ๖๔ ไร่
  - ตัวงวงมะพร้าว จำนวน ๖ ไร่

๔. ทูเรียน พื้นที่ปลูก จำนวน ๖,๗๘๗.๐๓ ไร่ ไม่พบการระบาดของศัตรูพืช
๕. สับปะรด พื้นที่ปลูก จำนวน ๖๐,๘๔๙ ไร่ ไม่พบการระบาดของศัตรูพืช
๖. อ้อย พื้นที่ปลูก จำนวน ๔๕,๘๗๕ ไร่ ไม่พบการระบาดของศัตรูพืช
๗. ข้าวโพด พื้นที่ปลูก จำนวน ๔,๑๘๐.๒๕ ไร่ ไม่พบการระบาดของศัตรูพืช
๘. ลำไย พื้นที่ปลูก จำนวน ๙๐๕.๒๕ ไร่ ไม่พบการระบาดของศัตรูพืช
๙. ยางพารา พื้นที่ปลูก จำนวน ๒๐,๔๘๗ ไร่ ไม่พบการระบาดของศัตรูพืช

**หัวหน้ากลุ่มอารักขาพืช** มีการระบาดของใบด่างมันสำปะหลังเพิ่มขึ้นในพื้นที่อำเภอชะอำ

**เกษตรอำเภอชะอำ** ให้เจ้าหน้าที่ลงพื้นที่สำรวจติดตาม ให้คำแนะนำเบื้องต้น

**มติที่ประชุม** รับทราบ

#### ๔.๓.๒ การประชาสัมพันธ์ความรู้ด้านอารักขาพืช ปี ๒๕๖๗

กลุ่มอารักขาพืชจัดทำความรู้ด้านอารักขาพืช/ข่าวเตือนการระบาดของศัตรูพืช จำนวน ๔ เรื่อง (เอกสารแนบ) ดังนี้

๑. โรคเส้ดำอ้อย
๒. หนอนกระทู้ผัก
๓. การเปลี่ยนแปลงสภาพภูมิอากาศ (Climate Change) มีผลต่อภาคการเกษตรอย่างไร?
๔. แมลงค้ำหนามมะพร้าว

ทั้งนี้ ได้ส่งไฟล์ภาพความรู้ด้านอารักขาพืช/ข่าวเตือนการระบาดของศัตรูพืชทางกลุ่มไลน์ฯ.

เพชรบุรี เพื่อให้อำเภอนำไปประชาสัมพันธ์ให้เกษตรกรและผู้สนใจทราบ ผ่านสื่อต่างๆ เช่น Line กลุ่ม, Facebook หรือ ดิจบอร์ดประชาสัมพันธ์ของสำนักงาน เป็นต้น ขอให้อำเภอถ่ายภาพการประชาสัมพันธ์ฯ ส่งให้กลุ่มอารักขาพืช เพื่อเป็นหลักฐานการดำเนินการประชาสัมพันธ์ต่อไป

**หัวหน้ากลุ่มอารักขาพืช** ขอประชาสัมพันธ์หลักสูตรโรงเรียนเกษตรกร/การจัดการศัตรูพืชเศรษฐกิจออนไลน์ อยากให้เจ้าหน้าที่ที่ยังไม่เคยเรียนสมัครเข้าร่วมเรียนรู้ผ่านระบบออนไลน์

**มติที่ประชุม** รับทราบ

### ๔.๔ กลุ่มยุทธศาสตร์และสารสนเทศ

#### ๔.๔.๑ กำหนดการปิดระบบบันทึกข้อมูลและผลการตรวจสอบข้อมูลข้าวนาปีปีการ

**ผลิต ๒๕๖๖๗/๖๘** กรมส่งเสริมการเกษตรแจ้งกำหนดการปิดระบบบันทึกข้อมูลและผลการตรวจสอบข้อมูลข้าวนาปีปีการผลิต ๒๕๖๖๗/๖๘ ของจังหวัดเพชรบุรี (ข้าวที่ปลูกในช่วงวันที่ ๑๖ มิถุนายน ๒๕๖๗ - ๒๘ กุมภาพันธ์ ๒๕๖๘) ปิดระบบฯ ในวันที่ ๑๕ พฤษภาคม ๒๕๖๘ ทั้งนี้ พี่น้องฯ ดำเนินการตามกรอบระยะเวลาในคู่มือการขึ้นทะเบียนและ

ปรับปรุงทะเบียนเกษตรกร ปี ๒๕๖๗ จึงขอให้เจ้าหน้าที่ผู้รับผิดชอบเร่งรัดการดำเนินงานให้แล้วเสร็จภายในกำหนดเวลา

ประธาน โครงการไร่ละพันหากมีปัญหาดัดขัดขอให้เร่งตรวจสอบดำเนินการแก้ไขให้เรียบร้อย  
มติที่ประชุม รับทราบ

#### ๔.๔.๒ สรุปข้อมูลชมพู่เพชรสายรุ้ง ปี ๒๕๖๗ จังหวัดเพชรบุรี

ตำบล/อำเภอ	ข้อมูลที่อำเภอขึ้นยื่นหลังการประชุมเกษตรกรอำเภอ								
	จำนวน ครัวเรือน	เนื้อที่ปลูกแบ่งตามช่วงอายุของต้นชมพู่ (ไร่)				รวมเนื้อที่ปลูก ทั้งหมด (ไร่)	เนื้อที่เก็บเกี่ยว (ไร่)	ผลผลิตเฉลี่ย กก./ไร่	คิดเป็น ผลผลิตรวม (ตัน)
		1 - 5 ปี	6 - 10 ปี	11 - 20 ปี	มากกว่า 20 ปีขึ้นไป				
เมืองเพชรบุรี	80	0.5	4	9	68.5	82	82	1,366	112
บ้านกุ่ม	30	-	2.5	1	23.5	27	27	1,037	28.00
หนองโสน	48	0.5	1.5	7	43	52	52	1,558	81.02
ช่องสะแก	2	-	-	1	2	3	3	1,000	3.00
ชะอำ	4	3.5	-	-	-	3.5	3.5	271	1
นายาง	2	1.5	-	-	-	1.5	1.5	300	0.45
เขาใหญ่	1	0.5	-	-	-	0.5	0.5	100	0.05
ดอนขุนห้วย	1	1.5	-	-	-	1.5	1.5	300	0.45
ท่ายาง	58	9.5	29.5	30.50	23	92.5	92.5	900	83
ท่ายาง	5	0.5	5	-	-	5.5	5.5	900	4.95
ท่าคอย	12	-	-	-	15	15	15	900	13.50
หนองจอก	11	3	4	5	1	13	13	900	11.70
ท่าไม้รวก	30	6	20.5	25.5	7	59	59	900	53.10
บ้านลาด	18	-	3.00	5.5	5.25	13.75	9.75	1,008	10
บ้านลาด	2	-	-	1	-	1	-	650.00	-
ท่าเสน	1	-	-	1	-	1	-	600.00	-
ถ้ำรงค์	5	-	-	2.00	2	4	2	1500	3.00
ตำหรุ	1	-	-	-	2	2	2	1500	3.00
สมอพลี	3	-	2	-	-	2	2	600	1.20
ท่าช้าง	6	-	1	1.5	1.25	3.75	3.75	700	2.63
บ้านแหลม	21	4.5	-	-	8	12.5	8	880	7
ท่าแร่	20	4	-	-	8	12	8	880	7
ท่าแร่	1	0.5	-	-	-	0.5	-	-	-
แก่งกระจาน	4	7	0.75	0.50	-	8.25	8.25	747	6
แก่งกระจาน	1	3	-	-	-	3	3	796	2.39
สองพี่น้อง	1	-	0.75	-	-	0.75	0.75	695	0.52
ป่าเต็ง	1	-	-	0.5	-	0.5	0.5	805	0.40
ห้วยแม่เพรียง	1	4	-	-	-	4	4	712	2.85
รวมจังหวัดเพชรบุรี	185	25.00	37.25	45.50	104.75	212.50	204	1,075	219

ประธาน ขอให้ทำหนังสือแจ้งสำนักงานพาณิชย์จังหวัดยืนยันข้อมูลชมพู่เพชรตามที่ได้สำรวจนี้ เพื่อจะได้เป็นฐานข้อมูลเดียวกัน

มติที่ประชุม รับทราบ

#### ๔.๔.๓ แผนการคัดเลือกเกษตรกร บุคคลทางการเกษตร และสถาบันเกษตรกรดีเด่น

ระดับจังหวัด กำหนดลงพื้นที่คัดเลือกในระหว่างวันที่ ๑๓ - ๒๐ มกราคม ๒๕๖๘ (เอกสารแนบ)

มติที่ประชุม รับทราบ

#### ๔.๕ กลุ่มส่งเสริมและพัฒนาเกษตรกร

##### ๔.๕.๑ การอบรม หลักสูตรพัฒนาเกษตรกรรุ่นใหม่ให้เป็น Young Smart Farmer

ครั้งที่ ๑ ในวันที่ ๗-๘ มกราคม ๒๕๖๘ ณ ห้องประชุมสหกรณ์การเกษตรบ้านลาด จำกัด เกษตรกรเป้าหมาย ๓๐ ราย

หัวหน้ากลุ่มส่งเสริมและพัฒนาเกษตรกร ขอให้แจ้ง YSF เข้าร่วมให้ครบตามกำหนด ซึ่งถ้าไม่ครบจะไม่ผ่านเกณฑ์

มติที่ประชุม รับทราบ

#### ๔.๕.๒ การจัดงานอนุรักษ์และรักษาอัตลักษณ์เกลือทะเลสู่การส่งเสริมการท่องเที่ยว

เชิงสร้างสรรค์พิธีทำขวัญเกลือแผนกำหนดจัดในวัตุศักร์ที่ ๓๑ มกราคม ๒๕๖๘ ณ แปลงนาเกลือนายสมพงษ์ หนูศาสตร์ ตำบลบางแก้ว อำเภอบ้านแหลม จังหวัดเพชรบุรี เป้าหมาย เกษตรกรผู้ทำนาเกลือ ๑๐๐ ราย หัวหน้ากลุ่มส่งเสริมและพัฒนาเกษตรกร นัดหมายสำนักงานเกษตรอำเภอบ้านแหลมลงพื้นที่หาเรือเตรียมการจัด กิจกรรมในวันที่ ๖ มกราคม ๒๕๖๘

มติที่ประชุม รับทราบ

๔.๕.๓ การประกวดวิสาหกิจชุมชนดีเด่น ระดับจังหวัด ปี ๒๕๖๘จังหวัดต้องดำเนินการ ให้แล้วเสร็จภายในเดือนกุมภาพันธ์ ๒๕๖๘ จึงขอให้อำเภอเตรียมความพร้อม ดังนี้

๑) คัดเลือกวิสาหกิจชุมชนดีเด่นระดับอำเภอ ปี ๒๕๖๘ อ้างอิงตามหลักเกณฑ์และ รูปแบบ ปี ๒๕๖๗ ไปพลางก่อน

๒) จัดทำเล่มเอกสารการประกวดวิสาหกิจชุมชนดีเด่น ปี ๒๕๖๘ ประกอบด้วยเนื้อหา อย่างน้อย ๒๐ หน้า พร้อมไฟล์ Word และ PDF

๓) จัดทำคลิปวิดีโอที่เสนอผลการดำเนินงานวิสาหกิจชุมชนความยาวไม่เกิน ๗ - ๑๐ นาที หรือ Powerpoint เพื่อนำเสนอ

**\*\*ขอความร่วมมืออำเภอ ไม่คัดเลือกกลุ่มที่เคยได้รับรางวัลในปีที่แล้ว และในการลงพื้นที่คัดเลือกของคณะกรรมการ งดรับของฝากทุกประเภท**

มติที่ประชุม รับทราบ

**ระเบียบวาระที่ ๕** แผนการปฏิบัติงานของเจ้าหน้าที่สำนักงานเกษตรจังหวัดเพชรบุรี ประจำปีเดือนมกราคม ๒๕๖๘

วันที่	ช่วงเวลา	งาน/กิจกรรม	สถานที่	ผู้รับผิดชอบ/กลุ่ม
1				
2				
3	9.00 น.	ประชุมคณะกรรมการศพก.และแปลงใหญ่ระดับจังหวัด	ห้องประชุมสงวน.เกษตรจังหวัด	กยส./กสผ.
4				
5				
6	9.00 - 16.00	อบรมส่งเสริมและเพิ่มประสิทธิภาพมาตรฐานเกลือทะเล	ศาลาประชาคมหมู่ 1 ต.แหลมผักเบี้ย	กสท./อ.บ้านแหลม
7	08.30 - 16.30 น.	จัดกระบวนการเรียนรู้เพื่อเตรียมพร้อมเข้าสู่สังคมเกษตรสูงวัยส่งเสริมการรวมกลุ่มและจัดทำแผนการพัฒนาทักษะเพื่อสร้างรายได้ โครงการส่งเสริมและพัฒนาเกษตรกรและองค์กรเกษตรกร	ศาลา หมู่ที่ 3 ต.บางเค็ม อ.เขาชัย	อ.เขาย้อย
	9.00 - 16.00 น.	พัฒนาศักยภาพกลุ่มส่งเสริมอาชีพการเกษตรสู่ smart group	ศาลาประชาคมหมู่ 5 ต.ท่าแร่	กสท./อ.บ้านแหลม
8	9.00-16.30 น.	อบรม YSF ครั้งที่ 1 ประจำปี 2568	สหกรณ์การเกษตรบ้านลาด	จิรนนท์/กสท.
	08.30 - 16.30 น.	จัดกระบวนการเรียนรู้เพื่อเตรียมพร้อมเข้าสู่สังคมเกษตรสูงวัยส่งเสริมการรวมกลุ่มและจัดทำแผนการพัฒนาทักษะเพื่อสร้างรายได้ โครงการส่งเสริมและพัฒนาเกษตรกรและองค์กรเกษตรกร	ศาลา หมู่ที่ 3 ต.บางเค็ม อ.เขาชัย	อ.เขาย้อย
	8.30-16.30 น.	อบรมถ่ายทอดความรู้ให้กับเกษตรกรตามสภาพปัญหาที่วิเคราะห์ได้ โครงการส่งเสริมการจัดการสุขภาพพืชเพื่อเพิ่มประสิทธิภาพการผลิตสินค้าเกษตร	ศาลาหมู่ที่ 4 ต.หนองชุมพล อ.เขาชัย	อ.เขาย้อย
	8.30 - 16.30 น.	การจัดกระบวนการเรียนรู้ด้านการจัดการดินและปุ๋ยแก่สมาชิก ศดปช.	ณ ศูนย์เรียนรู้เศรษฐกิจพอเพียง ม.8 ต.นาพันสาม	อ.เมือง
	9.00 - 16.00	พัฒนาศักยภาพกลุ่มส่งเสริมอาชีพการเกษตรสู่ smart group	ศาลาประชาคมหมู่ 5 ต.ท่าแร่	กสท./อ.บ้านแหลม
9				
10	8.30 - 16.30 น	อบรมเกษตรกร โครงการส่งเสริมการจัดการสุขภาพพืชเพื่อเพิ่มประสิทธิภาพการผลิตสินค้าเกษตร กิจกรรม กิจกรรมส่งเสริมการจัดการสุขภาพพืชเพื่อความปลอดภัยของผลผลิตกิจกรรมย่อยการถ่ายทอดความรู้ให้กับเกษตรกรตามสภาพปัญหาที่วิเคราะห์ได้	ณ ศาลากลางบ้านฉาง หมู่ที่ 1 ต.หนองโสน	อ.เมือง
	8.30-16.30 น.	จัดกระบวนการเรียนรู้ด้านการจัดการดินและปุ๋ยแก่สมาชิก ศดปช. โครงการส่งเสริมการจัดการสุขภาพพืชเพื่อเพิ่มประสิทธิภาพการผลิตสินค้าเกษตร	วัดเทพประชุมนิมิตร หมู่ที่ 3 ตำบลทับค้าง อำเภอเขาย้อย จังหวัดเพชรบุรี	อ.เขาย้อย
	08.30 - 16.30 น.	พัฒนาโรงเรียนเกษตรกรด้านอารักขาพืชและดินปุ๋ย(ถ่ายทอดความรู้ให้กับเกษตรกร (ครั้งที่ 2)	ศจช.ต.บ้านในดง อ.ท่ายาง	กรช.
	9.00 - 16.00	จัดกระบวนการเรียนรู้ด้านการจัดการดินปุ๋ยแก่สมาชิกศดปช.	ศดปช.ตำบลบางครก ม.12 ต.บางครก	กรช./อ.บ้านแหลม
11				
12				

11				
12				
13	08.30 - 16.30 น.	คณะกรรมการประเมิน ศพก. หลัก โครงการศูนย์เรียนรู้การเพิ่มประสิทธิภาพการผลิตสินค้าเกษตร	ศพก. อำเภอเขาย้อย	อ.เขาย้อย
	9.30 - 15.30 น.	คัดเลือกเกษตรกรบุคคลทางการเกษตรและสถาบันเกษตรกรดีเด่น	อ.บ้านลาด/แก่งกระจาน	กยส.
14	08.30 - 16.30 น.	จัดประชุมคณะกรรมการส่งเสริมวิสาหกิจชุมชนอำเภอ โครงการส่งเสริมและพัฒนาผู้ประกอบการวิสาหกิจชุมชน	ห้องประชุมสนง.กษอ.เขาย้อย	อ.เขาย้อย
	08.30 - 16.00 น.	อบรมโครงการส่งเสริมและพัฒนาเกษตรกรและองค์กรเกษตรกร	อบต.ยางห้อย	อ.ท่ายาง
	9.00 - 16.00 น.	อบรมถ่ายทอดความรู้ด้านแมลงเศรษฐกิจให้แก่เกษตรกร	ศูนย์เรียนรู้เศรษฐกิจพอเพียงโดยวิธีผสมผสาน ม.11 ต.บางขุนไทร	กรข./อ.บ้านแหลม
	13.30 - 15.30 น.	คัดเลือกเกษตรกรบุคคลทางการเกษตรและสถาบันเกษตรกรดีเด่น	อ.ชะอำ	กยส.
15	08.30 - 16.30 น.	อบรมโครงการจักรกลการเกษตร	ห้องประชุมสนง.กษอ.เขาย้อย	อ.เขาย้อย
	08.30 - 16.00 น.	อบรมการซ่อมบำรุงเครื่องจักรกลทางการเกษตร	ลานวัฒนธรรมหนองจอก ต.หนองจอก	อ.ท่ายาง
	08.30 - 16.00 น.	อบรมโครงการส่งเสริมและพัฒนาเกษตรกรและองค์กรเกษตรกร	อบต.ยางห้อย	อ.ท่ายาง
	9.00 - 16.00 น.	พัฒนาศักยภาพวิสาหกิจชุมชนระดับปานกลางเป็นดี	วสข.ปิ่นอัม ม.5 ต.บางขุนไทร	กสท./อ.บ้านแหลม
	9.30 - 16.30 น.	คัดเลือกเกษตรกรบุคคลทางการเกษตรและสถาบันเกษตรกรดีเด่น	อ.หนองหญ้าปล้อง/เขาย้อย/บ้านแหลม	กยส.
16	9.00 - 16.00 น.	ถ่ายทอดความรู้เพื่อพัฒนาสมรรถนะเกษตรกรให้เป็น SF	ที่ทำการผญ.บ้านม. 2 ต.บางแก้ว	กสท./อ.บ้านแหลม
	9.30 - 16.30 น.	คัดเลือกเกษตรกรบุคคลทางการเกษตรและสถาบันเกษตรกรดีเด่น	อ.ชะอำ/ท่ายาง/หนองหญ้าปล้อง	กยส.
17	08.30 - 16.30 น.	อบรมถ่ายทอดความรู้และฝึกทักษะกระบวนการกลุ่มเกษตรกรโครงการส่งเสริมและพัฒนาเกษตรกรและองค์กรเกษตรกร	โรงเรียนวัดเทพประชุมนิมิตร (สาตราษฎร์บำรุง) หมู่ที่ 5 ต.ทับคาง อ.เขาย้อย	อ.เขาย้อย
	9.30 - 16.30 น.	คัดเลือกเกษตรกรบุคคลทางการเกษตรและสถาบันเกษตรกรดีเด่น	อ.เขาย้อย/ชะอำ/บ้านลาด	กยส.
18				
19				
20	9.00 - 16.00	ศึกษาดูงานด้านแมลงเศรษฐกิจ	อ.บ้านคา จ.ราชบุรี	กรข./อ.บ้านแหลม
	9.30 - 16.30 น.	คัดเลือกเกษตรกรบุคคลทางการเกษตรและสถาบันเกษตรกรดีเด่น	อ.หนองหญ้าปล้อง/เขาย้อย/ชะอำ	กยส.
	08.30 - 16.00 น.	พัฒนาศักยภาพกลุ่มส่งเสริมอาชีพการเกษตรสู่ผู้ประกอบการด้านการเกษตร	วสข.การปลูกและแปรรูปพืชผักสมุนไพรเพชรบุรี ต.บ้านในดง	อ.ท่ายาง
21	08.30 - 16.30 น.	อบรมพัฒนาทักษะเพิ่มศักยภาพอาสาสมัครเกษตรกรหมู่บ้าน (อกม.) โครงการพัฒนาอาสาสมัครเกษตรกรหมู่บ้าน	ห้องประชุมสนง.กษอ.เขาย้อย	อ.เขาย้อย
	9.30 - 12.00 น.	ประชุมพิจารณาผลคัดเลือกเกษตรกรบุคคลทางการเกษตรและสถาบันเกษตรกรดีเด่น	ห้องประชุมสนง.เกษตรจังหวัด	กยส.
22	9.00 - 16.00	พัฒนาทักษะเพิ่มศักยภาพอาสาสมัครเกษตรกรหมู่บ้าน	สนง.กษอ.บ้านแหลม	กสท./อ.บ้านแหลม
	08.30 - 16.00 น.	พัฒนาศักยภาพกลุ่มส่งเสริมอาชีพการเกษตรสู่ผู้ประกอบการด้านการเกษตร	วสข.การปลูกและแปรรูปพืชผักสมุนไพรเพชรบุรี ต.บ้านในดง	อ.ท่ายาง
23	9.00 - 12.00 น.	ผลิตขยายชีวภัณฑ์	สนง.กษอ.เขาย้อย	อ.เขาย้อย
24	08.30 - 16.30 น.	พัฒนาทักษะการบริหารกิจการวิสาหกิจชุมชน (ระดับปานกลางเป็นระดับดี) โครงการส่งเสริมและพัฒนาผู้ประกอบการวิสาหกิจชุมชน	ศาลา 5 รอบ หมู่ที่ 2 ต.หนองชุมพลเหนือ อ.เขาย้อย	อ.เขาย้อย
	08.30 - 16.00 น.	เสริมสร้างศักยภาพของเกษตรกรผู้นำ (ศพก.)	ห้องประชุม สนง.กษอ.ท่ายาง	อ.ท่ายาง
	08.30 - 16.30 น.	พัฒนาโรงเรียนเกษตรกรด้านอารักขาพืชและดินปุ๋ย (ถ่ายทอดความรู้ให้กับเกษตรกร (ครั้งที่ 3)	ศจข.ต.บ้านในดง อ.ท่ายาง	กรข.
25				
26				
27				

28	9.30 - 12.00 น.	ประชุมสำนักงานเกษตรจังหวัดประจำเดือน	ห้องประชุมสนง.เกษตรจังหวัด	กยศ.
	08.30 - 16.00 น.	โครงการพัฒนาอาสาสมัครเกษตรกรหมู่บ้าน	ห้องประชุม สนง.กษอ.ท่ายาง	อ.ท่ายาง
	08.30 - 16.30 น.	จัดอบรมถ่ายทอดความรู้เพื่อพัฒนาสมรรถนะเกษตรกรให้เป็น Smart Farmer โครงการพัฒนาทักษะและแนวคิดผู้ประกอบการธุรกิจเกษตร (เกษตรกรปราชญ์ (Smart Farmer))	ห้องประชุมสนง.กษอ.เขาย้อย	อ.เขาย้อย
29				
30				
31	6.30-16.30 น.	งานทำขวัญเกลือ	แปลงนาเกลือ ต.บางแก้ว อ.บ้าน แหลม	จาดุรงค์/กสก.
	9.30 - 12.00 น.	ประชุมเกษตรกรอำเภอประจำเดือน	ห้องประชุมสนง.เกษตรจังหวัด	กยศ.

วันเสาร์-อาทิตย์ และหยุดราชการ

**ข้อเสนอ** ปรับเปลี่ยนวันประชุมเกษตรกรอำเภอประจำเดือนมกราคม ๒๕๖๘ จากเดิม ๓๑ มกราคม ๒๕๖๘ เป็นวันที่ ๒๙ มกราคม ๒๕๖๘ เวลา ๑๓.๓๐ น.

**มติที่ประชุม** รับทราบ

**ระเบียบวาระที่ ๒** เรื่องอื่นๆ

**๒.๑ การประกวดปราชญ์ของแผ่นดิน** ขอเชิญเข้าร่วมให้กำลังใจคุณบรรพต มามาก ให้การคัดเลือกปราชญ์เกษตรของแผ่นดิน สาขาเศรษฐกิจพอเพียง ในวันที่ ๖ มกราคม ๒๕๖๘ ณ ศูนย์เรียนรู้การเพิ่มประสิทธิภาพการผลิตสินค้าเกษตรอำเภอบ้านลาด จังหวัดเพชรบุรี

**มติที่ประชุม** รับทราบ

**๒.๒ รางวัลเลิศรัฐ** ขอความร่วมมือให้ทุกอำเภอจัดทำผลงานรางวัลเลิศรัฐส่งให้จังหวัด อำเภอละ ๑ เรื่อง ส่งจังหวัดภายในวันที่ ๒๘ มกราคม ๒๕๖๘ โดยสามารถเลือกหัวข้อในประเด็นดังนี้ ร่วมใจแก้จน, สัมฤทธิ์ผลประชาชนมีส่วนร่วม ในประเด็นของร่วมใจแก้จนเน้นในเรื่องของรายได้ก่อนหลัง ผลเปรียบเทียบในด้านต่าง ๆ ก่อนหลัง (การเขียนไม่เกิน ๑๐ หน้า) ประเด็นสัมฤทธิ์ผลประชาชนมีส่วนร่วม ไม่เน้นรายได้ เน้นการมีส่วนร่วมของทุกส่วนที่เกี่ยวข้องว่ามีการร่วมมือร่วมใจแก้ไขปัญหาพัฒนาขับเคลื่อนงานอย่างไร (การเขียนจำกัด ๑,๐๐๐ ตัวอักษร) ซึ่งจะได้มีการประชุมชี้แจงการเขียนเสนอรางวัลเลิศรัฐจากส่วนกลางในวันที่ ๗ มกราคม ๒๕๖๘ ผ่านระบบ Zoom จะทำหนังสือแจ้งผู้เกี่ยวข้องเข้ารับฟังต่อไป

**ประธาน** ขอให้จัดตั้งคณะทำงานเพื่อลงพื้นที่ช่วยอำเภอในการเขียนผลงานเสนอ

**มติที่ประชุม** รับทราบ

**ปิดประชุม** เวลา ๑๕.๓๐ น.

ลงชื่อ ปาริฉัตร บุญยืน ผู้บันทึกรายงานการประชุม  
(นางสาวปาริฉัตร บุญยืน)  
นักวิชาการส่งเสริมการเกษตรชำนาญการ

ลงชื่อ อุไร กาลปักษ์ ผู้ตรวจรายงานการประชุม  
(นางอุไร กาลปักษ์)  
หัวหน้ากลุ่มยุทธศาสตร์และสารสนเทศ